

特定健診情報提供（トライアングル）事業
CDツール操作マニュアル

令和3年10月18日

沖縄県国民健康保険団体連合会

目次

I. ツールの概要	
1. 概要	1
2. 画面機能	2
II. 利用開始	
1. 動作環境	5
2. ファイルの解凍	5
III. システムの起動／停止	
1. 起動	6
2. 停止	6
IV. データ入力手順	
1. 情報提供票の出力	7
2. 健診データの入力	9
V. 国保連合会に情報提供する際の留意事項について	
1. データの情報提供方法について	15
2. 受付可能なデータについて	16
付録1 エラーメッセージ	17

I. ツールの概要

1. 概要

本ツールを利用して、特定健診情報提供業務にける健診情報の提情報供を行います。

対象者の一覧を表示する[メイン]画面、氏名や被保険者番号等の対象者情報および健診情報を入力する[データ入力/修正]画面、医療機関の情報を入力する[医療機関情報入力/修正]画面の合計3画面で構成されます。

図1 ツールの構成画面

2. 画面機能

(1) メイン画面

医療機関情報表示域

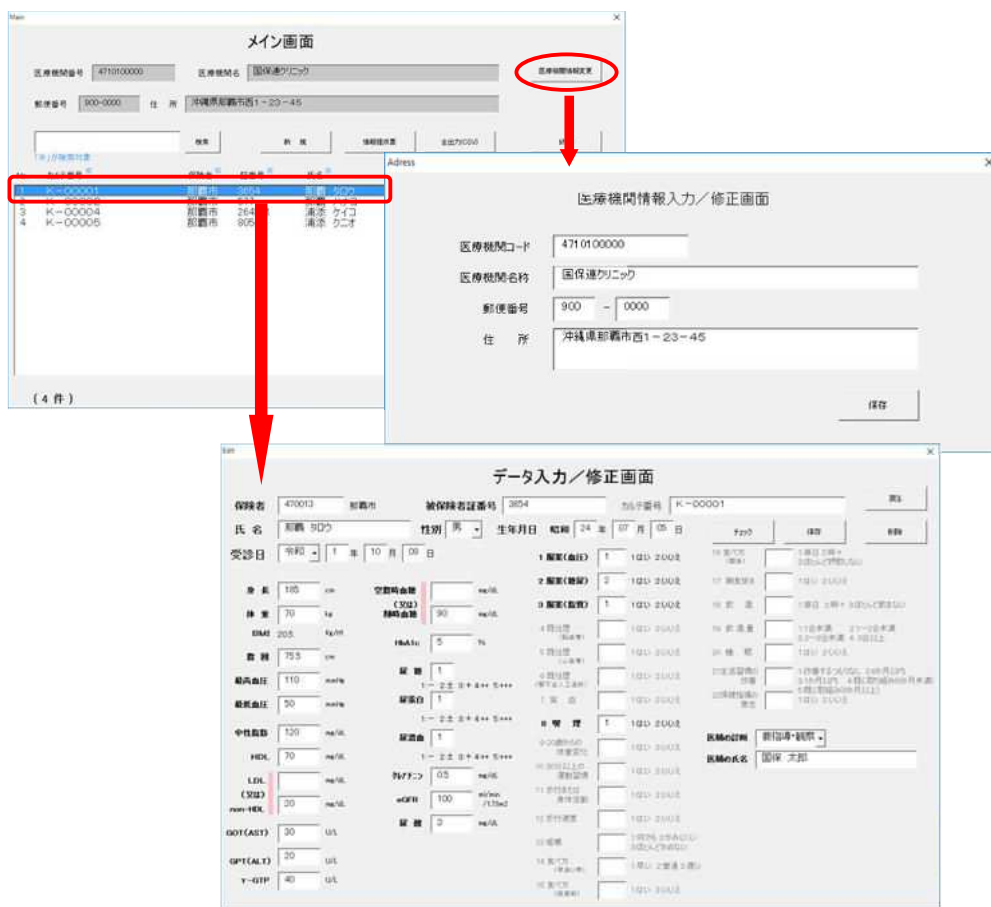
医療機関番号 4710100000 医療機関名 国保連ケリニック 医療機関情報変更

郵便番号 900-0000 住所 沖縄県那覇市西1-23-45

検索 新規 情報提供票 全出力(CSV) 終了

No.	カルテ番号	保険者	証番号	氏名	性別	生年月日	検査	支払年月	状態
1	K-00004	那覇市	264381	清添 ケイコ	女	19510603			編集可 今月新規
2	K-00002	那覇市	577	那覇 ハナコ	男	19560805			編集可 今月新規
3	K-00005	那覇市	80543	浦添 クニオ	男	19550110			編集可 今月新規
4	K-00001	那覇市	3854	那覇 タロウ	男	19490705	○		編集可 入力済み

対象者表示域

(4件)

表1 メイン画面の機能概要

No	機能等	説明
1	医療機関情報表示域	医療機関情報入力／修正画面で入力した医療機関情報を表示します。
2	対象者表示域	対象者一覧を表示します。 カルテ番号、保険者名、被保険者証番号、氏名、性別、生年月日、尿検査の有無、支払年月、状態 等を表示します。 対象者をマウスで選択し、ダブルクリックすることによりデータ入力／修正画面に遷移し対象者の健診情報の入力を行います。
3	検索ボタン	対象者をフリーワードで検索します。
4	新規ボタン	リストに存在しない新規の対象者データを作成します。 データ入力／修正画面に遷移します。
5	情報提供票ボタン	対象者をマウスで選択し、情報提供票ボタンをクリックすると対象者の情報提供票を出力します。
6	全出力ボタン	入力した全ての方の健診情報等を CSV で出力します。保存場所は本ツールと同じフォルダです。
7	医療機関情報変更ボタン	医療機関情報入力／修正画面に遷移し、医療機関情報の修正を行います。
8	終了ボタン	ツールを終了します。

(2) データ入力/修正画面

- Header:** Includes insurance information (保険者: 470013 那覇市, 被保険者証番号: 3654, カルテ番号: K-00001).
- Personal Information:** Name (氏名: 那覇 タロウ), Gender (性別: 男), Birth Date (生年月日: 昭和 24 年 07 月 06 日).
- Medical History:** A grid of checkboxes for various conditions and treatments, such as '1 服薬(血圧)', '2 服薬(糖尿)', '3 服薬(脂質)', '4 降圧薬', '5 降糖薬', '6 降脂薬', '7 薬(血)', '8 喫煙', '9 20歳からの持病悪化', '10 20分以上の運動習慣', '11 歩行または身体活動', '12 歩行速度', '13 喫煙', '14 喫煙(受動)', '15 喫煙(受動)', '16 喫煙(受動)', '17 朝食抜き', '18 飲酒', '19 飲酒量', '20 睡眠', '21 生活習慣の改善', '22 保健指導の受診'.
- Physiological Data:** Fields for height (身長: 185 cm), weight (体重: 70 kg), BMI (BMI: 20.5), blood pressure (収縮血圧: 110 mmHg, 拡張血圧: 50 mmHg), cholesterol (中性脂肪: 120 mg/dL, HDL: 70 mg/dL, LDL: 20 mg/dL, non-HDL: 20 mg/dL), and blood sugar (空腹時血糖: 90 mg/dL, 随時血糖: 90 mg/dL, HbA1c: 5%).
- Diagnosis and Doctor Information:** Doctor's diagnosis (医師の診断: 要指導・観察) and doctor's name (医師の氏名: 国保 太郎).

表2 データ入力/修正画面の機能説明

No	機能等	説明
1	チェックボタン	データ入力の有無、桁数、範囲が正しいかチェックを行います。エラーがあった場合はエラー内容を表示し、エラーがあった項目にカーソルを移動します。
2	保存ボタン	入力したデータを保存します。
3	削除ボタン	入力したデータを削除します。患者本人から情報提供の同意が取れなかった場合等に使用します。
4	戻るボタン	メイン画面に遷移します。
5	データ入力域	氏名、被保険者番号等、対象者の情報と特定健診情報を入力します。 LDL または non-HDL、空腹時血糖または随時血糖は、いずれかを入力して下さい。 問診は、「服薬1」「服薬2」「服薬3」および「喫煙」は 必ず入力してください。

(3) 医療機関情報入力／修正画面

Adress

データ入力域 医療機関情報入力／修正画面

医療機関コード 4710100000

医療機関名称 国保連クリニック

郵便番号 900 - 0000

住所 沖縄県那覇市西1-23-45

保存

表3 医療機関情報入力／修正画面の機能説明

No	機能等	説明
1	保存ボタン	入力した医療機関情報を保存します。保存時、入力データのチェックを行っておりエラーがある場合はメッセージを出力します。
2	データ入力域	医療機関情報を入力するエリアです。

II. 利用開始

1. 動作環境

以下の環境でご利用いただけます。

表 4 動作環境

パソコン OS	Microsoft Windows 8.1、 Microsoft Windows 10 以上
EXCEL	EXCEL2007 以上

※すでにメーカーのサポートが終了している OS、ブラウザは利用しないでください。

2. ファイルの解凍

- (1) 受領した CD には、パスワードで圧縮されたファイルが保存されています。ダブルクリックして、別途、ご案内するパスワードを利用して、パソコンの任意の場所に解凍して下さい。
- (2) 解凍したフォルダに「system」という名称のフォルダと、「xxxxxxxxxx○○○○○
○yyyyymm.xls」というファイルが存在することを確認して下さい。
「system」フォルダは削除したり変更したりしないで下さい。
EXCEL ファイルの名称が貴医療機関のものであることを確認して下さい。

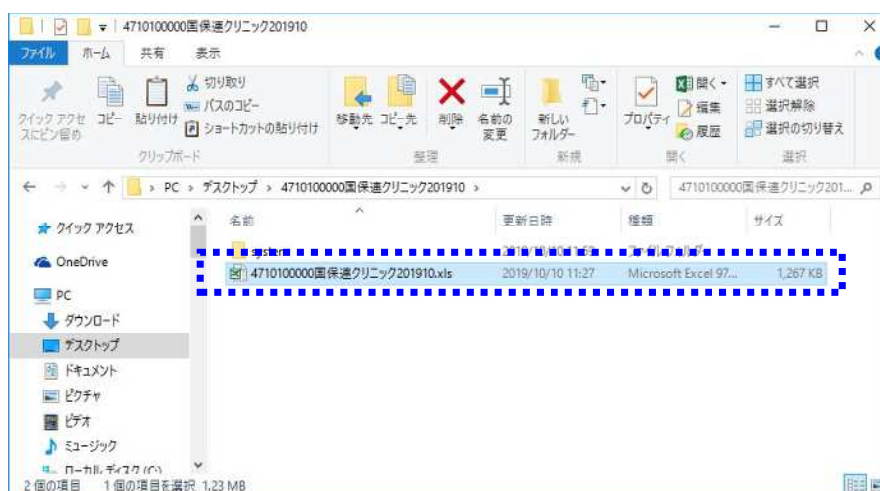

注意！

以降、医療機関コードが「4710100000」、医療機関名称は「国保連クリニック」として説明しますが、各医療機関において作業を行う場合は、自医療機関コードおよび自医療機関名称に読み替えて操作をお願いします。

Ⅲ. システムの起動／停止

1. 起動

4710100000 国保連クリニック yyyyymm.xls をダブルクリックします。

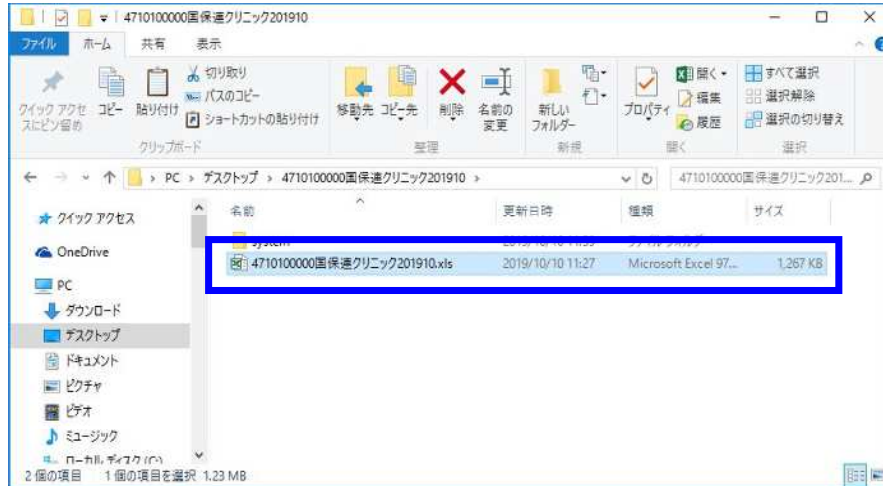

2. 停止

[メイン]画面の「終了」ボタン押下により終了します。

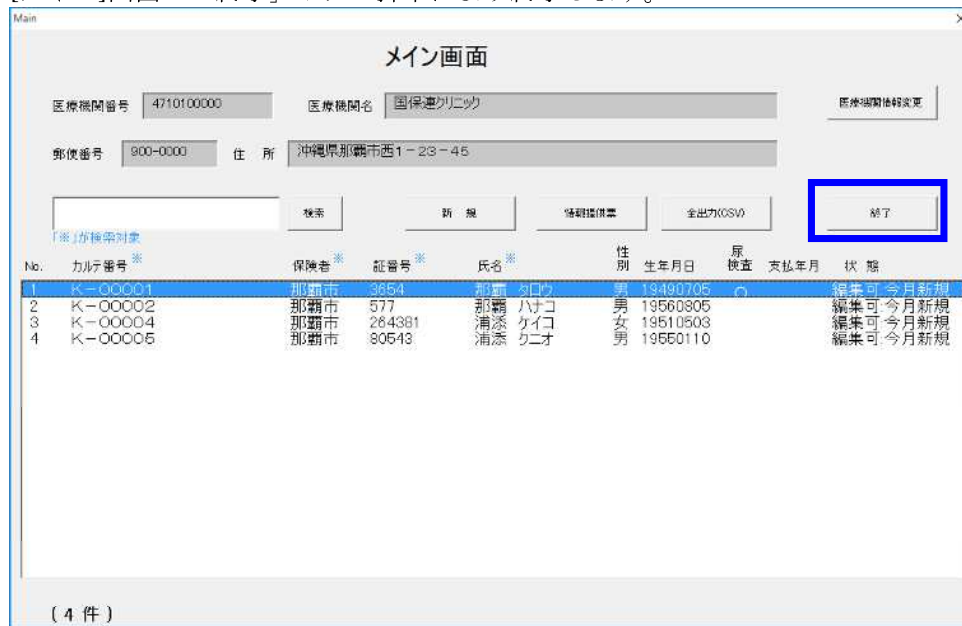

(2) [はい]をクリックします。

(3) [OK]をクリックします。

(4) 本ツールと同じフォルダに情報提供票ファイル（EXCEL）が出力されることを確認します。ファイルには対象者の基本情報が記載された情報提供票（健診データは記載されません）と質問票が含まれています。印刷するなどしてご活用下さい。

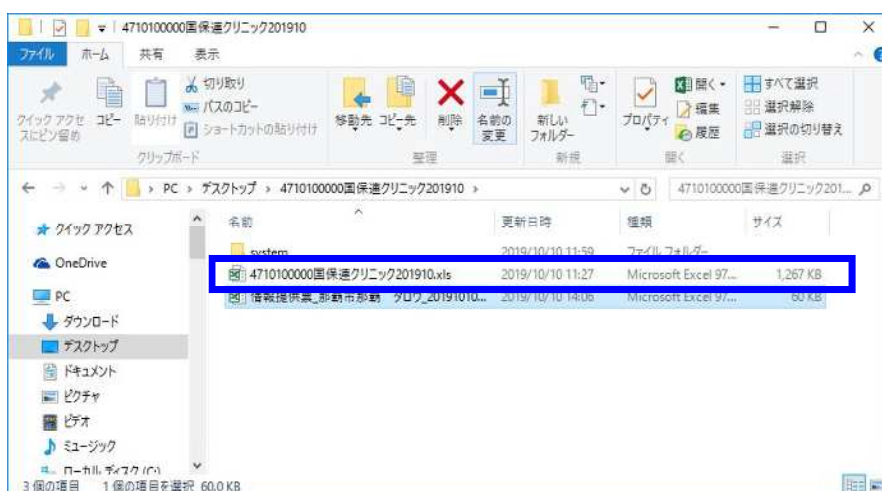

2. 健診データの入力

(1) システムを起動します。

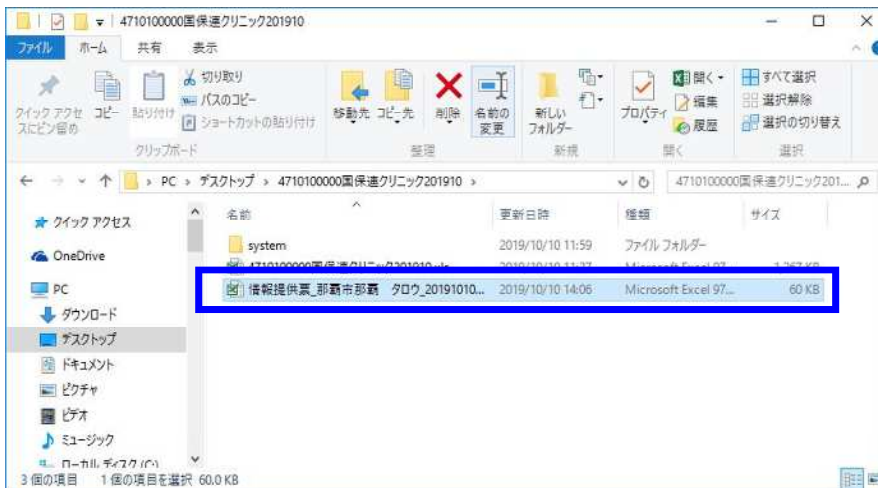

(2) 対象者リストからデータ入力したい対象者をダブルクリックします。
(対象者が多い場合などには、検索機能で絞り込みが可能です。)

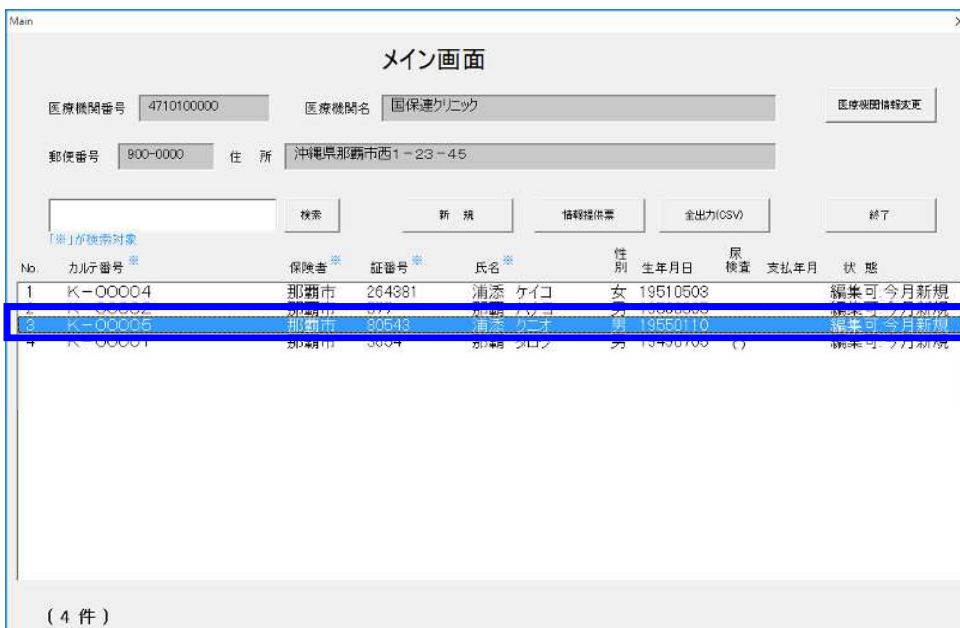

(3) 対象者の基本情報のみが入力されたデータ入力/修正画面に遷移します。健診データを入力して下さい。

(4) データ入力後、[チェック]ボタンをクリックして、入力内容のチェックをします。

(5) エラーが無い事を確認して、 [OK]ボタンをクリックします。

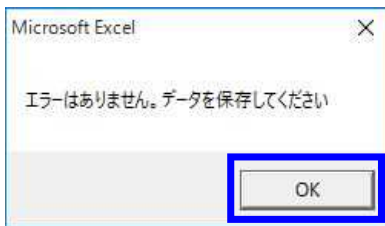

ご参考

エラーがあると下図のようなエラーメッセージを出力します。
 下図は「中性脂肪」が未入力の状態で作成した場合の例です。
 中性脂肪を入力後、再度チェックを行ってください。
 本画面におけるエラーメッセージおよびその対応方法については、
 「付録1」をご覧ください。

(6) チェック完了後、[保存]ボタンをクリックしてデータを保存します。

(7) エラーチェックが実行されます。
エラーが無い事を確認して、[OK]ボタンをクリックします。

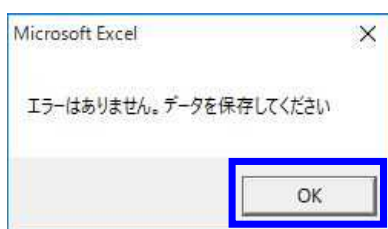

(8) [OK]ボタンをクリックします。

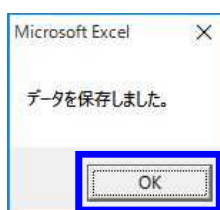

ご参考

データ入力途中やチェックエラーが存在する状態で保存することも可能です。
その場合、[メイン]画面の状態が「入力済み」の表示とはなりません。
一旦保存しておき、後で追加の入力を行ってください。

(9) メイン画面にて、状態が「入力済み」となっていることを確認したら入力完了です。

Man

メイン画面

医療機関番号 4710100000 医療機関名 国保連ケニツ

郵便番号 900-0000 住所 沖縄県那覇市西1-23-45

「※」が検索対象

No.	カルテ番号	保険者	証番号	氏名	性別	生年月日	尿検査	支払年月	状態
1	K-00004	那覇市	264881	浦添 ケイコ	女	19510503			編集可 今月新規
2	K-00002	那覇市	577	那覇 ハナコ	男	19560805			編集可 今月新規
3	K-00005	那覇市	80543	浦添 タニオ	男	19550110			編集可 今月新規
4	K-00001	那覇市	3864	那覇 タロウ	男	19490705			編集可 入力済み

(4 件)

V. 国保連合会に情報提供する際の留意事項について

1. データの情報提供方法について

(1) データ作成方法

ツールにデータを入力後、ツール自体をフォルダごと CD または DVD に焼き付け（コピー）します。

(2) データ提出方法

(1) で作成した CD または DVD を国保連合会まで郵送頂くか、または、ご持参ください。送付先は以下の通りです。

〒900-8559

那覇市西3丁目14番18号

沖縄県国民健康保険団体連合会 保険者支援課 保健事業係（トライアングル）

TEL 098-863-2357

FAX 098-867-6794

(3) 受付期間等

受付期間	毎月1日から10日の期間とします。 ※10日が休日の場合は前営業日。
受付時間	午前9時～午後5時

2. 受付可能なデータについて

- (1) ツールの【メイン】画面における最終列（状態）が「入力済み」であるデータが受付可能なデータとなります。

状態欄が空白または「今月新規」になっている対象者のデータは、未入力の項目がある等、エラーが存在することを示しており、情報提供頂いても受付エラーとなりますのでデータ修正を実施後、情報提供をお願いします。

データ修正後は、必ず、【チェック】処理および【保存】処理を実施してください。

メイン画面

医療機関番号 4710100000 医療機関名 国保クリニック 医療機関情報変更

郵便番号 900-0000 住所 沖縄県那覇市西1-23-45

検索 新規 情報提供票 全出力(OSV) 終了

「※」が検索対象

No.	カルテ番号	保険者	証番号	氏名	性別	生年月日	尿検査	支払年月	状態
1	K-00004	那覇市	264381	清添 ケイコ	女	19510503			編集可 今月新規
2	K-00002	那覇市	577	那覇 ハナコ	男	19560805			編集可 今月新規
3	K-00005	那覇市	80543	清添 タニオ	男	19550110			編集可 今月新規
4	K-00001	那覇市	3654	那覇 タロウ	男	19490705			編集可 入力済み

(4件)

上の例では1行目～3行目はエラーがあり、4行目のみが健診情報提供データとして扱われます。

付録1 エラーメッセージ

データ入力／修正画面における主なエラーメッセージは以下の通りです。メッセージに従って再入力してください。

エラーメッセージ	備考
「●●●」が未入力です。	データを入力してください。
「●●●」が数字以外です。	数値を入力してください。
「●●●」は、○～○以内で入力します。	範囲内の値を入力してください。
「●●●」は小数点以下○桁以内で入力します。	範囲内の桁数で入力してください。
「●●●」は○桁以内で入力します。	範囲内の桁数で入力してください。
「●●●」を正しく入力してください。	不正なデータが入力されています。 適切なデータを入力してください。
「●●●」をリストより選択してください。	リストから値を選択してください。
「●●●」「●●●」共に未入力です。	いずれかのデータを入力してください。