

特定健診情報提供（トライアングル）事業

CDツール操作マニュアル

平成30年8月8日

沖縄県国民健康保険団体連合会

目次

| | |
|---------------------------|----|
| I. ツールの概要 | |
| 1. 概要 | 1 |
| 2. 画面機能 | 2 |
| II. 利用開始 | |
| 1. 動作環境 | 5 |
| 2. ファイルの解凍 | 5 |
| III. システムの起動／停止 | |
| 1. 起動 | 6 |
| 2. 停止 | 6 |
| IV. データ入力手順 | |
| 1. 情報提供票の出力 | 7 |
| 2. 健診データの入力 | 9 |
| V. 国保連合会に情報提供する際の留意事項について | |
| 1. データの情報提供方法について | 15 |
| 2. 受付可能なデータについて | 16 |
| 付録1 エラーメッセージ | 17 |

I. ツールの概要

1. 概要

本ツールを利用して、特定健診情報提供業務にける健診情報の提情報供を行います。

対象者の一覧を表示する[メイン]画面、氏名や被保険者番号等の対象者情報および健診情報を入力する[データ入力/修正]画面、医療機関の情報を入力する[医療機関情報入力/修正]画面の合計3画面で構成されます。

図1 ツールの構成画面

2. 画面機能

(1) メイン画面

医療機関情報表示域

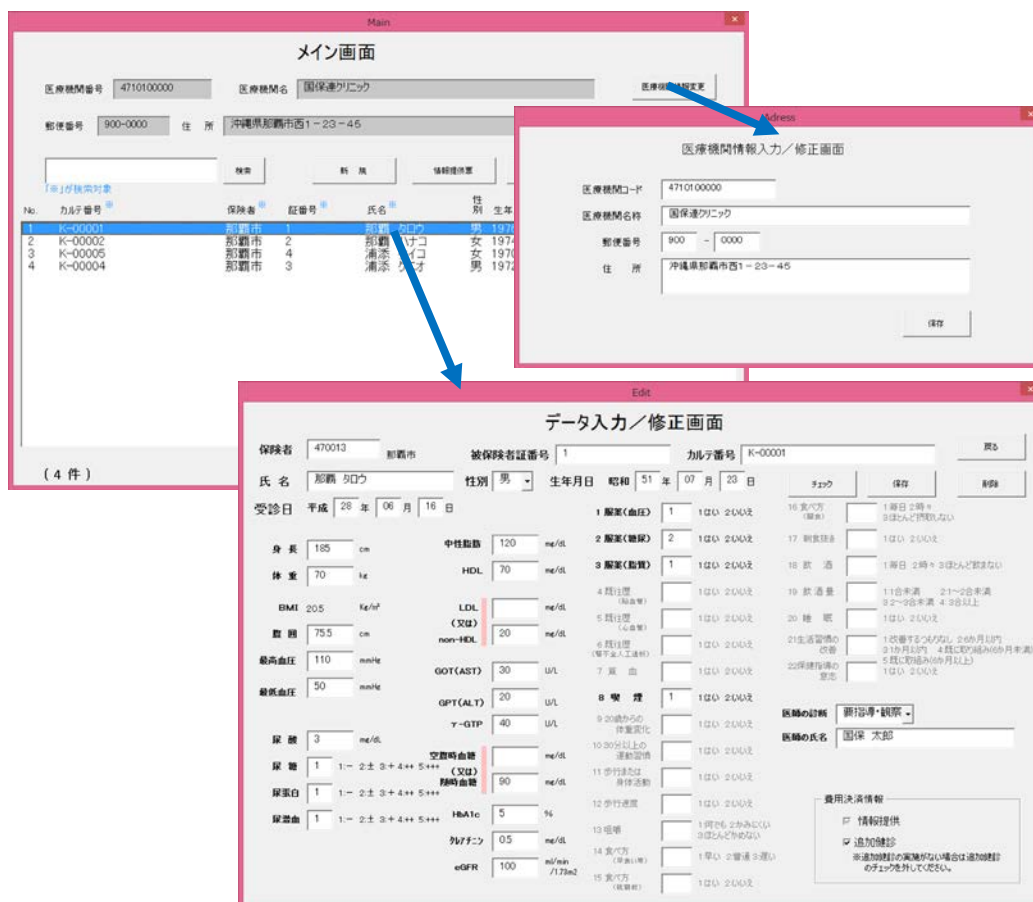
医療機関番号 4710100000 医療機関名 国保連クリニック 医療機関情報変更

郵便番号 900-0000 住所 沖縄県那覇市西1-23-45

検索 新規 情報提供票 全出力(CSV) 終了

「※」が検索対象

| No. | カルテ番号 | 保険者 | 証番号 | 氏名 | 性別 | 生年月日 | 尿検査 | 末梢神経 | 状態 |
|-----|---------|-----|-----|--------|----|----------|-----|--------|-----------|
| 1 | K-00001 | 那覇市 | 1 | 那覇 マロウ | 男 | 19760723 | | | 編集可/入力済み |
| 2 | K-00002 | 那覇市 | 2 | 那覇 ハナコ | 女 | 19740519 | | | 編集可/入力済み |
| 3 | K-00005 | 那覇市 | 4 | 浦添 ケイコ | 女 | 19700411 | ○ | | 編集可/入力済み |
| 4 | K-00004 | 那覇市 | 3 | 浦添 クニオ | 男 | 19720615 | ○ | 201804 | 編集不可/受付済み |

対象者表示域

(4件)

表1 メイン画面の機能概要

| No | 機能等 | 説明 |
|----|-------------|--|
| 1 | 医療機関情報表示域 | 医療機関情報入力/修正画面で入力した医療機関情報を表示します。 |
| 2 | 対象者表示域 | 対象者一覧を表示します。 エラー有無、保険者名、被保険者証番号、氏名、性別、生年月日、カルテ番号、状態 等を表示します。 対象者をマウスで選択し、ダブルクリックすることによりデータ入力/修正画面に遷移し対象者の健診情報の入力を行います。 |
| 3 | 検索ボタン | 対象者をフリーワードで検索します。 |
| 4 | 新規ボタン | リストに存在しない新規の対象者データを作成します。 データ入力/修正画面に遷移します。 |
| 5 | 情報提供票ボタン | 対象者をマウスで選択し、情報提供票ボタンをクリックすると対象者の情報提供票を出力します。 |
| 6 | 全出力ボタン | 入力した全ての方の健診情報等を CSV で出力します。保存場所は本ツールと同じフォルダです。 |
| 7 | 医療機関情報変更ボタン | 医療機関情報入力/修正画面に遷移し、医療機関情報の修正を行います。 |
| 8 | 終了ボタン | ツールを終了します。 |

(2) データ入力/修正画面

表2 データ入力/修正画面の機能説明

| No | 機能等 | 説明 |
|----|---------|--|
| 1 | チェックボタン | データ入力の有無、桁数、範囲が正しいかチェックを行います。エラーがあった場合はエラー内容を表示し、エラーがあった項目にカーソルを移動します。 |
| 2 | 保存ボタン | 入力したデータを保存します。 |
| 3 | 削除ボタン | 入力したデータを削除します。患者本人から情報提供の同意が取れなかった場合等に使用します。 |
| 4 | 戻るボタン | メイン画面に遷移します。 |
| 5 | データ入力域 | 氏名、被保険者番号等、対象者の情報と特定健診情報を入力します。 LDLまたは non-HDL、空腹時血糖または随時血糖は、いずれかを入力して下さい。 問診は、「服薬1」「服薬2」「服薬3」および「喫煙」は必ず入力して下さい。 |

(3) 医療機関情報入力／修正画面

- 医療機関コード (Medical Institution Code): A single-line text input field.
- 医療機関名称 (Medical Institution Name): A multi-line text input field.
- 郵便番号 (Postal Code): Two input fields separated by a hyphen (-).
- 住所 (Address): A multi-line text input field.

A "保存" (Save) button is located at the bottom right of the window.

表 3 医療機関情報入力／修正画面の機能説明

| No | 機能等 | 説明 |
|----|--------|--|
| 1 | 保存ボタン | 入力した医療機関情報を保存します。保存時、入力データのチェックを行っておりエラーがある場合はメッセージを出力します。 |
| 2 | データ入力域 | 医療機関情報を入力するエリアです。 |

II. 利用開始

1. 動作環境

以下の環境でご利用いただけます。

表4 動作環境

| | |
|--------|--------------|
| パソコンOS | Windows 7以上 |
| EXCEL | EXCEL 2007以上 |

2. ファイルの解凍

- (1) 受領した CD には、パスワードで圧縮されたファイルが保存されています。ダブルクリックして、別途、ご案内するパスワードを利用して、パソコンの任意の場所に解凍して下さい。
- (2) 解凍したフォルダに「system」という名称のフォルダと、「xxxxxxxxxx○○○○yyymm.xls」というファイルが存在することを確認して下さい。
「system」フォルダは削除したり変更したりしないで下さい。
EXCEL ファイルの名称が貴医療機関のものであることを確認して下さい。

注意！

以降、医療機関コードが「4710100000」、医療機関名称は「国保連クリニック」として説明しますが、各医療機関において作業を行う場合は、自医療機関コードおよび自医療機関名称に読み替えて操作をお願いします。

Ⅲ. システムの起動／停止

1. 起動

4710100000 国保連クリニック yyyymm.xls をダブルクリックします。

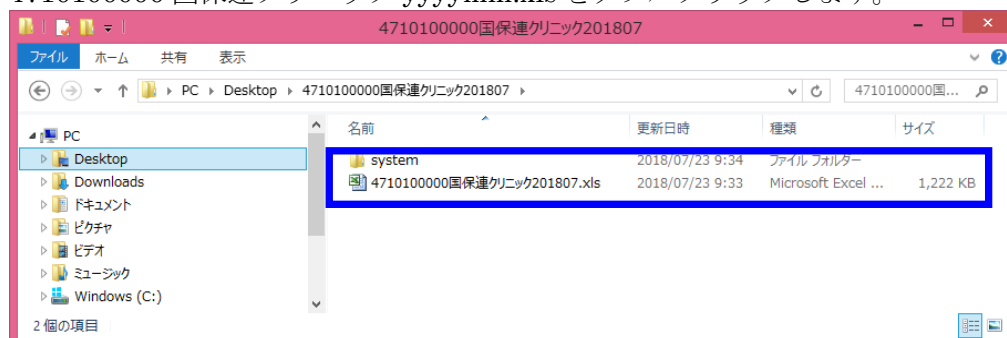

2. 停止

[メイン]画面の「終了」ボタン押下により終了します。

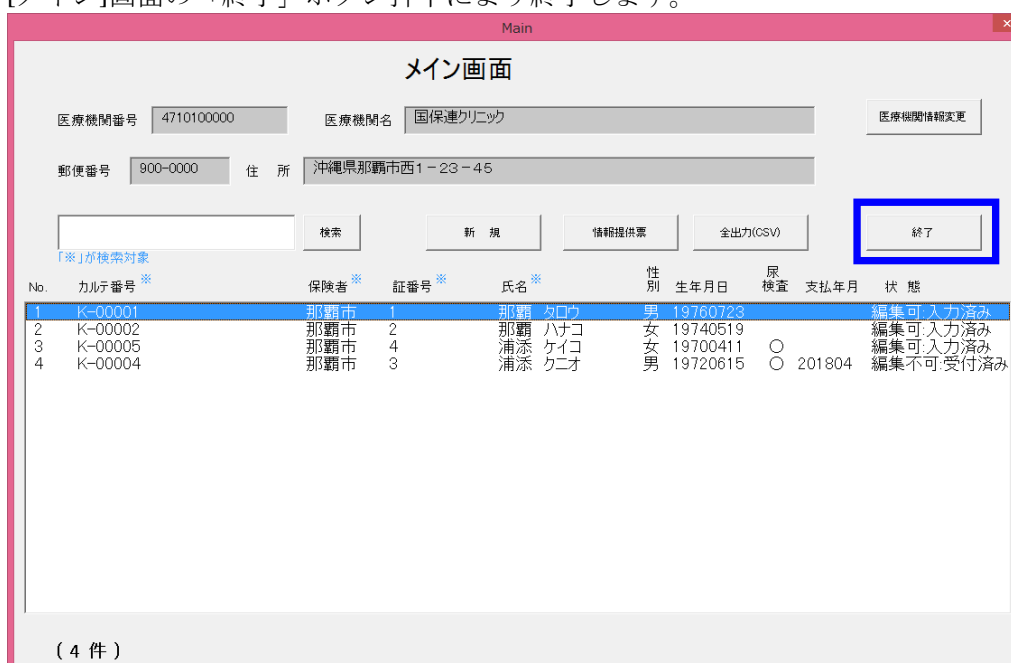

(2) [はい]をクリックします。

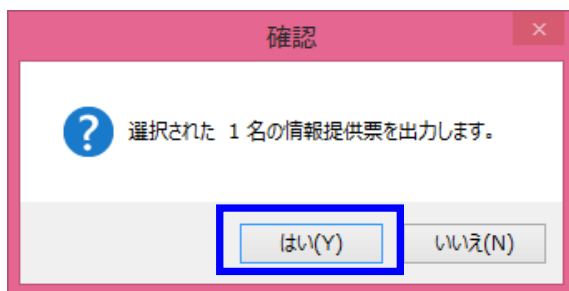

(3) [OK]をクリックします。

(4) 本ツールと同じフォルダに情報提供票ファイル（EXCEL）が出力されることを確認します。ファイルには対象者の基本情報が記載された情報提供票（健診データは記載されません）と質問票が含まれています。印刷するなどしてご活用下さい。

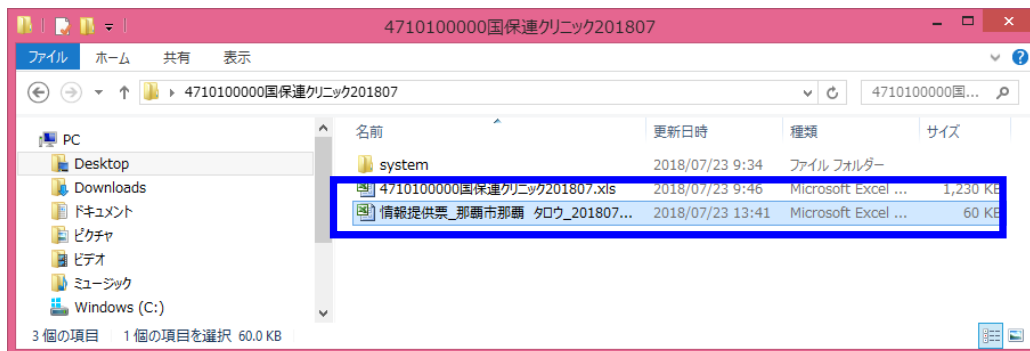

2. 健診データの入力

(1) システムを起動します。

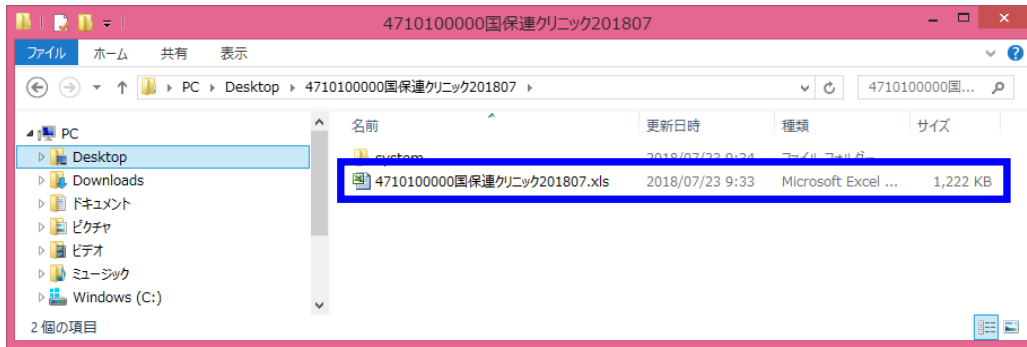

(2) 対象者リストからデータ入力したい対象者をダブルクリックします。
(対象者が多い場合などには、検索機能で絞り込みが可能です。)

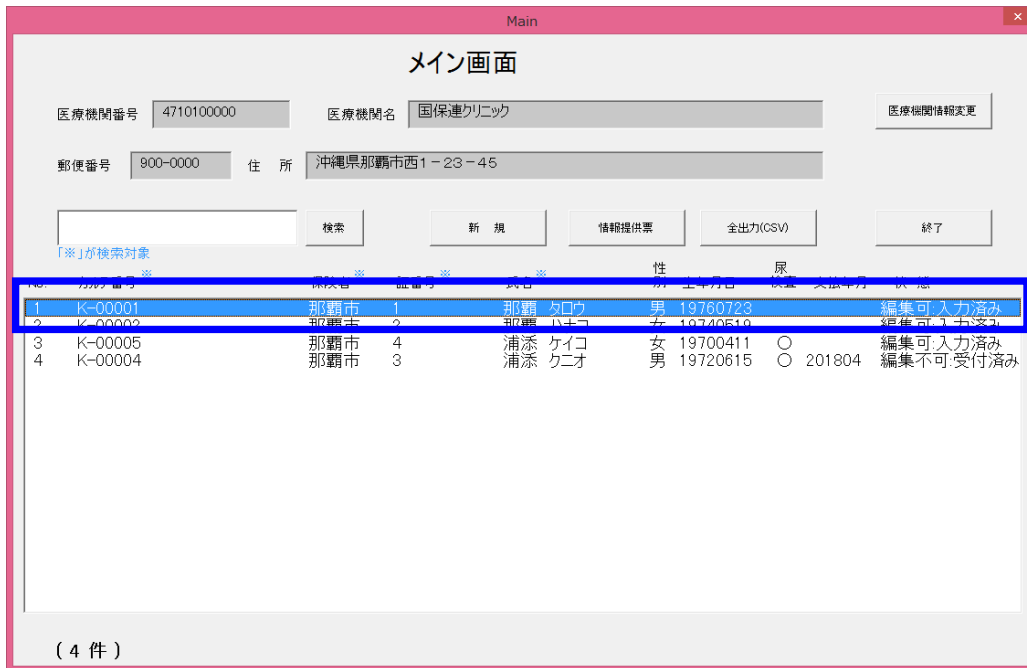

(3) 対象者の基本情報のみが入力されたデータ入力／修正画面に遷移します。健診データを入力して下さい。

データ入力／修正画面

保険者 470013 被保険者証番号 0000000000000000001 カルテ番号 K-00001

戻る

氏名 那覇 タロウ 性別 男 生年月日 昭和 51 年 7 月 23 日 チェック 保存 削除

受診日 平成 年 月 日

身長 cm 体重 kg DMI Kg/m² 脈 回 cm 最高血圧 mmHg 最低血圧 mmHg

中性脂肪 mg/dL HDL mg/dL LDL (又は) (又は) 随時血糖 mg/dL 空腹時血糖 (又は) 随時血糖 mg/dL HbA1c % 外アチン mg/dL eGFR mL/min /1.73m²

GOT(AST) U/L GPT(ALT) U/L γ-GTP U/L

1 服薬(血圧) 1はい 2いいえ 2 服薬(糖尿) 1はい 2いいえ 3 服薬(脂質) 1はい 2いいえ 4 既往歴(脳血管) 1はい 2いいえ 5 既往歴(心血管) 1はい 2いいえ 6 既往歴(腎不全人工透析) 1はい 2いいえ 7 貧血 1はい 2いいえ 8 喫煙 1はい 2いいえ 9 20歳からの体重変化 1はい 2いいえ 10 30分以上の運動習慣 1はい 2いいえ 11 歩行または身体活動 1はい 2いいえ 12 歩行速度 1はい 2いいえ 13 咀嚼 1何でも 2かみにくい 3ほとんどかめない 14 食べ方(早食いや) 1早い 2普通 3遅い 15 食べ方(就寝前) 1はい 2いいえ

16 食べ方(朝食) 1毎日 2時々 3ほとんど摂取しない 17 朝食抜き 1はい 2いいえ 18 飲酒 1毎日 2時々 3ほとんど飲まない 19 飲酒量 11合未満 21〜2合未満 32〜3合未満 43合以上 20 睡眠 1はい 2いいえ 21 生活習慣の改善 1改善するつもりなし 23か月以内 33か月以内 4既に取組み(6か月未満) 5既に取組み(6か月以上) 22 保健指導の意志 1はい 2いいえ

医師の診断 医師の氏名

費用決済情報
 情報提供
 追加健診
 ※追加健診の実施がない場合は追加健診のチェックを外して下さい。

(4) データ入力後、[チェック]ボタンをクリックして、入力内容のチェックをします。

データ入力／修正画面

保険者 470013 那覇市 被保険者証番号 1 カルテ番号 K-00001

戻る

氏名 那覇 タロウ 性別 男 生年月日 昭和 51 年 07 月 23 日 チェック 保存 削除

受診日 平成 28 年 06 月 16 日

身長 165 cm 体重 70 kg DMI 20.5 Kg/m² 脈 回 75.5 cm 最高血圧 110 mmHg 最低血圧 50 mmHg

中性脂肪 120 mg/dL HDL 70 mg/dL LDL (又は) 20 mg/dL (又は) 随時血糖 80 mg/dL 空腹時血糖 (又は) 随時血糖 5 % 外アチン 0.5 mg/dL eGFR 100 mL/min /1.73m²

GOT(AST) 30 U/L GPT(ALT) 20 U/L γ-GTP 40 U/L

1 服薬(血圧) 1 1はい 2いいえ 2 服薬(糖尿) 2 1はい 2いいえ 3 服薬(脂質) 1 1はい 2いいえ 4 既往歴(脳血管) 1はい 2いいえ 5 既往歴(心血管) 1はい 2いいえ 6 既往歴(腎不全人工透析) 1はい 2いいえ 7 貧血 1はい 2いいえ 8 喫煙 1 1はい 2いいえ 9 20歳からの体重変化 1はい 2いいえ 10 30分以上の運動習慣 1はい 2いいえ 11 歩行または身体活動 1はい 2いいえ 12 歩行速度 1はい 2いいえ 13 咀嚼 1何でも 2かみにくい 3ほとんどかめない 14 食べ方(早食いや) 1早い 2普通 3遅い 15 食べ方(就寝前) 1はい 2いいえ

16 食べ方(朝食) 1毎日 2時々 3ほとんど摂取しない 17 朝食抜き 1はい 2いいえ 18 飲酒 1毎日 2時々 3ほとんど飲まない 19 飲酒量 11合未満 21〜2合未満 32〜3合未満 43合以上 20 睡眠 1はい 2いいえ 21 生活習慣の改善 1改善するつもりなし 23か月以内 33か月以内 4既に取組み(6か月未満) 5既に取組み(6か月以上) 22 保健指導の意志 1はい 2いいえ

医師の診断 要指導・観察 医師の氏名 国保 太郎

費用決済情報
 情報提供
 追加健診
 ※追加健診の実施がない場合は追加健診のチェックを外して下さい。

(5) エラーが無い事を確認して、 [OK]ボタンをクリックします。

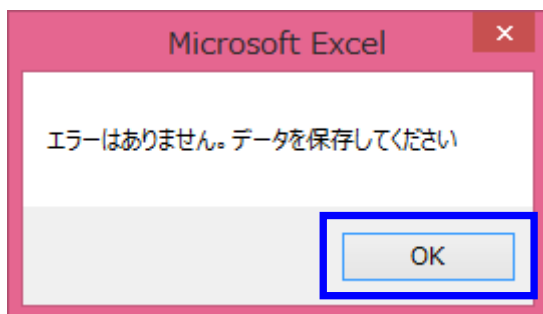

ご参考

エラーがあると下図のようなエラーメッセージを出力します。

下図は「中性脂肪」が未入力の状態でもチェックした場合の例です。

中性脂肪を入力後、再度チェックを行ってください。

本画面におけるエラーメッセージおよびその対応方法については、「付録1」をご覧ください。

(6) チェック完了後、[保存]ボタンをクリックしてデータを保存します。

(7) エラーが無い事を確認して、[OK]ボタンをクリックします。

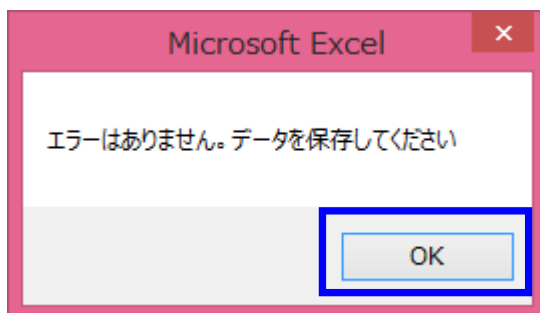

(8) [OK]ボタンをクリックします。

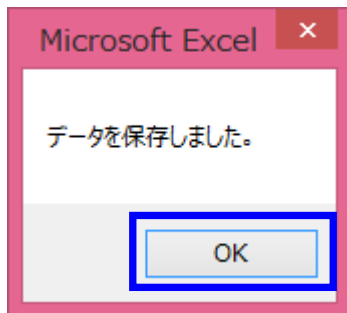

ご参考

データ入力途中やチェックエラーが存在する状態で保存することも可能です。その場合、[メイン]画面の状態が「入力済み」の表示とはなりません。一旦保存しておき、後で追加の入力を行ってください。

(9) メイン画面にて、状態が「入力済み」となっていることを確認したら入力完了です。

Main

メイン画面

医療機関番号 4710100000 医療機関名 国保連クリニック 医療機関情報変更

郵便番号 900-0000 住所 沖縄県那覇市西1-23-45

検索 新規 情報提供票 全出力(CSV) 終了

「※」が検索対象

| No. | カルテ番号※ | 保険者※ | 証番号※ | 氏名※ | 性別 | 生年月日 | 尿検査 | 支払年月 | 状態 |
|-----|---------|------|------|--------|----|----------|-----|--------|----------|
| 1 | K-00001 | 那覇市 | 1 | 那覇 タロウ | 男 | 19760723 | | | 編集可入力済み |
| 2 | K-00002 | 那覇市 | 2 | 那覇 ハナコ | 女 | 19740519 | | | 編集可入力済み |
| 3 | K-00005 | 那覇市 | 4 | 浦添 ケイコ | 女 | 19700411 | ○ | | 編集可入力済み |
| 4 | K-00004 | 那覇市 | 3 | 浦添 クニオ | 男 | 19720615 | ○ | 201804 | 編集不可受付済み |

(4 件)

V. 国保連合会に情報提供する際の留意事項について

1. データの情報提供方法について

(1) データ作成方法

ツールにデータを入力後、ツール自体をフォルダごと CD または DVD に焼き付け (コピー) します。

(2) データ提出方法

(1) で作成した CD または DVD を国保連合会まで郵送頂くか、または、ご持参ください。送付先は以下の通りです。

〒900-8559

那覇市西3丁目14番18号

沖縄県国民健康保険団体連合会 事業課 保健事業係

TEL 098-863-2357

FAX 098-867-6794

(3) 受付期間等

| | |
|------|---------------------------------------|
| 受付期間 | 毎月1日から10日の期間とします。 ※10日が休日の場合は前営業日。 |
| 受付時間 | 午前9時～午後5時 |

2. 受付可能なデータについて

- (1) ツールの [メイン] 画面における最終列 (状態) が「入力済み」であるデータが受付可能なデータとなります。

状態欄が空白または「今月新規」になっている対象者のデータは、未入力の項目がある等、エラーが存在することを示しており、情報提供頂いても受付エラーとなりますのでデータ修正を実施後、情報提供をお願いします。

データ修正後は、必ず、[チェック]処理および[保存]処理を実施してください。

| No. | カルテ番号 | 保険者 | 証番号 | 氏名 | 性別 | 生年月日 | 尿検査 | 支払年月 | 状態 |
|-----|---------|-----|-----|--------|----|----------|-----|--------|----------|
| 1 | K-00001 | 那覇市 | 1 | 那覇 タロウ | 男 | 19760723 | | | 編集可:今月新規 |
| 2 | K-00004 | 那覇市 | 3 | 浦添 クニオ | 男 | 19720615 | ○ | 201804 | 編集可 |
| 3 | K-00005 | 那覇市 | 4 | 浦添 ケイコ | 女 | 19700411 | ○ | | 編集可 |
| 4 | K-00002 | 那覇市 | 2 | 那覇 ハナコ | 女 | 19740519 | | | 編集可:入力済み |

(4 件)

上の例では1行目～3行目はエラーがあり、4行目のみが健診情報提供データとして扱われます。

付録1 エラーメッセージ

データ入力／修正画面における主なエラーメッセージは以下の通りです。メッセージに従って再入力してください。

| エラーメッセージ | 備考 |
|------------------------|--------------------------------------|
| 「●●●」が未入力です。 | データを入力してください。 |
| 「●●●」が数字以外です。 | 数値を入力してください。 |
| 「●●●」は、○～○以内で入力します。 | 範囲内の値を入力してください。 |
| 「●●●」は小数点以下○桁以内で入力します。 | 範囲内の桁数で入力してください。 |
| 「●●●」は○桁以内で入力します。 | 範囲内の桁数で入力してください。 |
| 「●●●」を正しく入力してください。 | 不正なデータが入力されています。 適切なデータを入力してください。 |
| 「●●●」をリストより選択してください。 | リストから値を選択してください。 |
| 「●●●」「●●●」共に未入力です。 | いずれかのデータを入力してください。 |